RAPPORT D'ACTIVITE 2020

PASS'HAJ

NORD DEUX-SEVRES

HABITAT JEUNES 16-30 ANS
ASSOCIATION D'EDUCATION POPULAIRE

https://passhaj.org/

SOMMAIRE

PARTIE 1 ZOOM SUR… 4

UN PROJET DE REDEPLOIEMENT DE L'HABITAT JEUNES DANS LE BOCAGE.INSCRIT DANS LE PIA JEUNESSE 5
« LES JEUNES S'EN MELENT » BOCAGE/ GATINE. 5
DE NOUVELLES PRATIQUES D'ACCOMPAGNEMENT SOCIOEDUCATIVES A DISTANCE 8
UNE EQUIPE EN FORMATION PERMANENTE 9

PARTIE 2 INSERTION PAR LE LOGEMENT RETOUR SUR LA VIE DES RESIDENCES EN 2020 10

HABITAT JEUNES - STATISTIQUES 2020 11
ALT FAMILLE 15
ALT JEUNES 16
IML (INTER MEDIATION LOCATIVE) 17
DISPOSITIF « STABILISATION – INSERTION » 18
S.I.M.E. (STABILISATION ET INSERTION POUR LES MINEURS ETRANGERS) 19

PARTIE 3 LE COLLECTIF : UN SOCLE ! 20

LES KITS « CONFINEMENT ET AMUSEMENT » 21
DECOUVERTES CULTURELLES & LOISIRS 22
BIEN DANS TES BASKETS 23
LA CONSERVERIE ET LA P'TITE EPICERIE 24
PART'HAJ TES RECETTES 24
LES JARDINS 26
ACCOMPAGNER LES PROJETS DES JEUNES ! 27

PARTIE 4 COUPS D'ŒIL SUR… 28

ILS PARLENT DE NOUS… 29
NOS PARTENAIRES 31

PARTIE 1
ZOOM SUR . . .

ZOOM SUR …

UN PROJET DE REDEPLOIEMENT DE L'HABITAT JEUNES DANS LE BOCAGE INSCRIT DANS LE PIA[1] JEUNESSE

« les jeunes s'en mêlent » Bocage/ Gâtine.

CARTOGRAPHIE DU PROJET DE REDEPLOIEMENT : RESIDENCES HABITAT JEUNES PASS'HAJ EN 2023

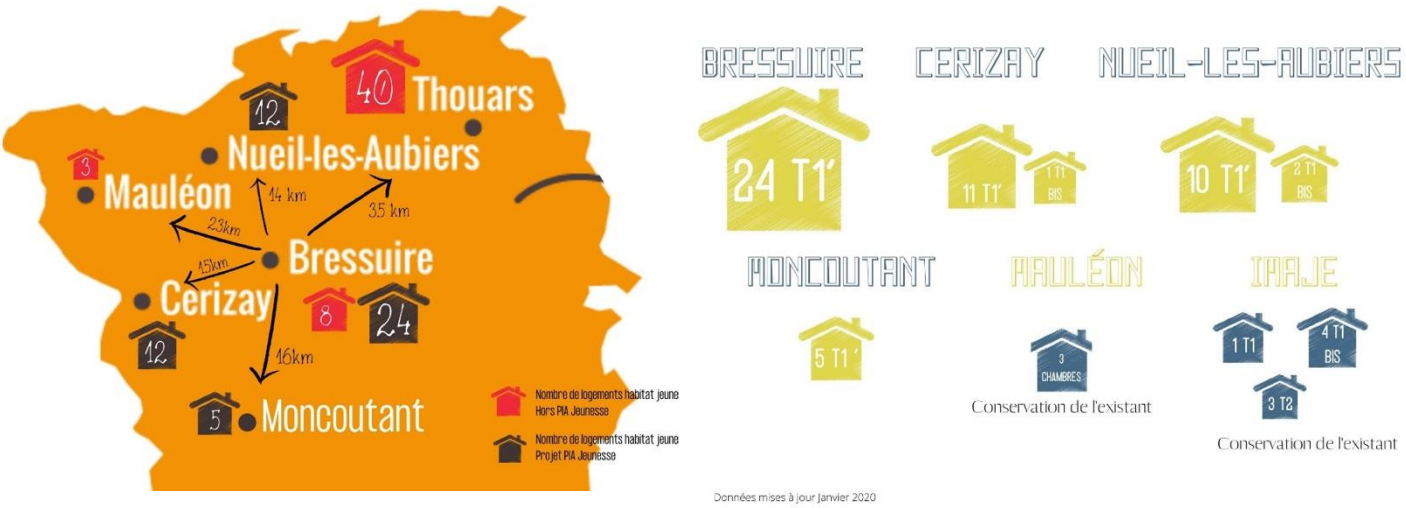

RAPPEL DES FONDAMENTAUX DU PROJET

Proposer aux jeunes de 16 à 30 ans en mobilité professionnelles sur le territoire :

- ⇨ un habitat individuel confortable et de qualité,
- ⇨ à prix accessible et modéré,
- ⇨ au plus proche des bassins de vie économique et d'emploi,
- ⇨ proposant aussi des espaces collectifs en « partage »
- ⇨ et une équipe socio-éducative en soutien de chaque parcours individuel et du projet d'intérêt collectif.

Le projet collectif permet :

- Un support de socialisation à travers les gestes de la vie quotidienne collective ;
- Un cadre d'apprentissage, de développement personnel en appui sur le collectif ;
- Un espace d'aide mutuelle et d'émulation entre pairs ;
  Un cadre de socialisation structurant à travers la contrainte, la confrontation à l'autre et l'apprentissage de la vie commune et des règles de vie collective.
- Une rupture de l'isolement

Le développement et l'animation d'actions collectives permettent l'expérimentation d'engagements citoyens, l'intégration des jeunes sur leur territoire de vie et l'appropriation de savoir-être et savoir-faire favorables à leur autonomie dans le logement et dans leur vie socio-professionnelle (ateliers logements, droits et devoirs du locataire, économie d'énergie, aide à la gestion budgétaire…)

[1] *PIA Jeunesse : Programme des Investissements d'Avenir Jeunesse.*

LES « GRANDS PAS » DU PROJET EN 2020

- Un travail de coopération autour du projet et de son financement avec l'agglo 2 B et les acteurs sociaux (Région, CAF, conseil départemental, DDT,…..)

- Les grandes Phases de montage du projet avec le maitre d'œuvre Deux Sèvres Habitat :
  Janvier 2019-fevrier 2020 : Elaboration collective en équipe des 4 cahiers des charges (*réunion interactives, co-écriture, visites hors les murs d'autres projets, études des textes de références…*)

  Février 2020 : Transmission des documents finalisés à Deux Sèvres Habitat. Le cahier des charges version février 2020 décrit les attentes de l'association, experte d'usage, en terme d'habitat.

  19 juin 2020 : Réunion partenariale DSH et PASS'HAJ, pour initier la rédaction des programmes de maîtrise d'œuvre.

  16 juillet 2020 : Visite des 4 sites avec DSH, Pass'Haj, la CA2B, les DGS et un représentant technique des services des communes concernées (Cerizay, Nueil les Aubiers, Moncoutant, Bressuire).

  Fin juillet 2020 : Finalisation des 4 programmations et lancement des appels d'offres.

- Le comité de pilotage de l'ANRU qui s'est réuni *le 10 juin 2020* a validé la demande de l'association BOGAJE, à savoir, une dérogation spécifique pour 2023 sur l'action Habitat Jeunes (report du financement PIA) à la fin des travaux.

- Deux Sèvres Habitat a déposé les dossiers de demande d'agrément ETAT au titre de la programmation 2020, *le 30 juillet 2020*.

- PASS'HAJ a rédigé le projet social et l'a envoyé à la DDT *en octobre 2020.*

UN PROJET ARCHITECTURAL EN ECHO DU PROJET ASSOCIATIF [2]

Chaque résidence du Bocage bressuirais proposera ces espaces :

- Des logements neufs T1' et T1 BIS équipés d'un coin chambre, d'une cuisinette, d'une salle de bain, et meublé (lit, fauteuil, table, chaises, frigo, plaques électriques)

- Des HALL aux Esprits Accueillant, chaleureux, fonctionnel.

- Des cuisines pédagogiques qui permettent l'accueil d'atelier cuisine hebdomadaire, et les ateliers de la maîtresse de maison. L'esprit du lieu sera pratique, assez grand pour accueillir environ 10 personnes qui cuisinent, modulable, convivial, fonctionnel.

- Une salle d'animation, bibliothèque, espace tv. La salle d'animation permet d'accueillir les résidentes et les résidents, leurs proches 24h/24 et 7j/7 pour se reposer, lire, regarder la TV. Un lieu d'ouverture, de partage, de détente, de rencontre, de construction de projets collectifs. Un lieu propice à la communication. Il doit être central et communiquer avec les autres espaces de la résidence.

- Une laverie avec pour fonction : permettre aux résidentes et aux résidents de laver leur linge 24h/24 et 7j/7

- Des bureaux pour les équipes qui offrent la possibilité à chacun des jeunes d'être accompagné personnellement, dans un cadre adapté et de confidentialité, tout au long de son séjour et pour l'ensemble de ses démarches de gestions locatives ou d'une aide socio-professionnelle.

- Des espaces jardins qui accueillent les ateliers jardin hebdomadaire, des repas partagés, des animations. La vocation de ces lieux doit permettre le partage et les échanges, donne envie aux résidentes et aux résidents de s'y arrêter, de consommer les produits, de se poser, de prendre soin de l'espace.

[2] Cahier des charges 2020

CAP 2021

2021-2023 PASS'HAJ SE REDEPLOIE DE FACON TRANSITOIRE PENDANT LA PHASE DES TRAVAUX (cartographie prévisionnelle)

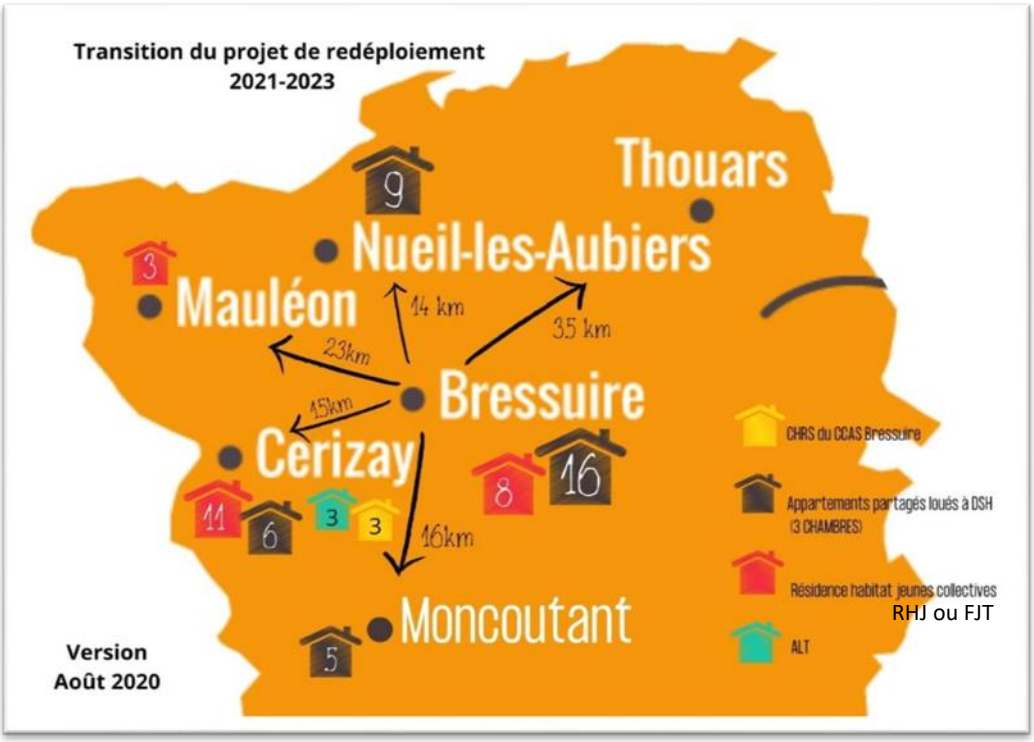

L'association va maintenir son offre habitat jeunes sur le territoire durant toute la phase de travaux (2021-2023) en proposant de répartir d'ores et déjà ses sites d'accueil sur Bressuire, Nueil les Aubiers, Moncoutant, et Cerizay.

La forme d'habitat proposée pendant cette période sera majoritairement de la colocation en appartements partagés, que l'association louera aux bailleurs sociaux du territoire.

Deux pôles de vie collective et de présence permanente d'équipe seront animés sur Cerizay et sur Bressuire IMAJE.

L'équipe interviendra de façon itinérante sur l'ensemble des sites pour accompagner la gestion locative de chacun des résidents, assurer le suivi de maintenance des logements et mener les accompagnements individuels.

Zoom sur …
De nouvelles pratiques d'accompagnement socioéducatives à distance

Les permanences téléphoniques de 10h/20h du lundi au vendredi

Pendant les périodes de confinement, de grand isolement ou de vie collective imposée (pour les colocations), il était essentiel de proposer un espace d'écoute et d'échange spontané où l'équipe était disponible à mener des entretiens téléphoniques au gré des sollicitations et demandes des jeunes résidents. Cette forme "d'accueil" à participer au "mieux vivre", à prévenir des situations de détresse psychologique, ou des problématiques de "vivre ensemble".

Les accompagnements individualisés de grande proximité.

L'équipe est resté mobilisée pleinement pour continuer de soutenir les parcours socio-professionnels des jeunes : soutien aux démarches administratives, relais auprès des structures partenaires en fonction des besoins et des problématiques abordées (Mission locale, santé, assistante sociale...) et pour rester le témoin privilégié des situations de fragilités psycho-sociale, de difficultés financières, de troubles psychologiques. L'accompagnement a pris la forme d'appels téléphoniques systématiques tous les 2 jours aux jeunes MNA et les plus vulnérables ainsi que des rendez-vous viso/ whatsapp ou téléphonique pour des entretiens éducatifs. sur l'ensemble des sites habitat jeunes.

20 jeunes MNA
10 jeunes en RHJ Thouars
10 jeunes dans le Bocage

Une Visite à Domicile dans les coloc' MNA et chez les jeunes les plus isolés

LES KITS "CONFINEMENT ET AMUSEMENT"

Ce sont des petits sacs faits maisons livrés chaque semaine au domicile des jeunes (cf. Page "Kits Confinement et Amusement") nourris de petites douceurs (gâteaux, gourmandises...), de revues d'actualité et livres, de jeux de sociétés, de tutos de sports et activités, des films, du planning d'animation de la semaine, et d'un kit créatif artistique ou jardinage), des cours et suivis pédagogiques, des produits d'hygiène et prévention COVID-19 (masques, gels, nettoyants...)

Les ateliers créatifs du mercredi animé en whatsapp par l'équipe!

Les OBJECTIFS :
- Porter attention aux jeunes de façon personnalisée, bienveillante et joyeuse.
- Ouvrir des espaces d'expressions et de création en petits collectifs, autour d'ateliers variés pour une autoproduction accompagnée (jardinage/ création origami/ bricolage/ décoration./ ateliers cuisine ...).
- Soutenir le "faire ensemble".
- Ouverture culturelle en dehors du numérique et du virtuel.
- Aborder des sujets d'actualités et de prévention au travers de supports de presse, de films, de BD....

ZOOM SUR…
Une équipe en formation permanente

UNE MONTEE EN COMPETENCES D'EQUIPE SUR DES THEMATIQUES VARIEES :

- **"Genre et sexualité"**/ planning familial/ 4 jours
- **Compréhension ethno psychologique et accompagnement des MNA** / Jonas Roisin /2jours
- **HAJ'IR** /URHAJ Nouvelle Aquitaine/ 1 jour
- **WEBINAIRE Sihaj** / UNHAJ/
- **RGPD**/ UNHAJ/ 1 jour
- **Accompagnement des Personnes victimes de violences conjugales** / 6 jours
- **Pleine conscience au service de l'accompagnement des jeunes** / MEF Thouarsais / 1 jour

DIFFERENTS ESPACES D'ECHANGES DE PRATIQUES :

- **Avec le docteur LENJALLEY Psychiatre** / 2 demi-journées/ Niort
- **Visio URHAJ** / demi-journées
- **Rencontre inter-équipe MNA 79** / 1 journée
- **Analyse de la pratique** / CMP Thouars / 3 demi-journées

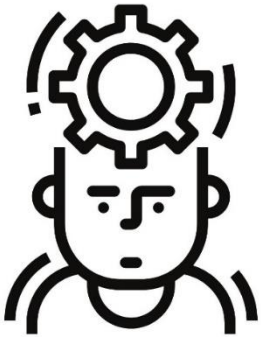

EN 2020 :

- 435 H de formation
- 14 salariés en formation

PARTIE 2

INSERTION PAR LE LOGEMENT

RETOUR SUR LA VIE DES RESIDENCES EN 2020

HABITAT JEUNES - STATISTIQUES 2020

Taux d'occupation de chaque résidence :

	Taux d'occupation des logements (%)
RHJ Thouars	85%
RHJ Bressuire – Imaje	83%
RHJ Cerizay	50%
Appartements Partagés Bressuire	88%
Appartements Partagés Nueil les Aubiers	62%
Appartement Partagé Mauléon	73%
Total	**71%**

Les Taux d'occupation sur les Résidences Habitat Jeunes de Pass'HAJ ont été très variés d'un mois à l'autre. En effet, en mars dernier, un certain nombre de résidents ont quitté leur logement au démarrage du confinement. Certains étudiants sont rentrés chez leur parents, des intérimaires n'ont pas eu de propositions de missions. Nous avons aussi constaté des annulations car plusieurs entrées en résidence de stagiaires étaient prévues en mars. Les accueils ont été stoppé pendant le 1er confinement, ils ont continué lors du deuxième.

Le deuxième semestre a permis de faire remonter les taux d'occupation, nous avons accueillis beaucoup de jeunes entre septembre et octobre ce qui permet d'avoir des taux d'occupation élevés à Imaje (Bressuire), à Thouars et dans les logements partagés de Bressuire.

La situation de la Résidence de Cerizay reste préoccupante, le taux d'occupation étant en déclin chaque année. Malgré l'offre de colocations (appartements partagés à Bressuire, Nueil les Aubiers, Mauléon) peu adaptés à la demande, les taux d'occupation de ces logements confirment la pertinence du projet de redéploiement sur le bocage Bressuirais.

En 2020, au sein des RHJ de Pass'Haj

Durée moyenne du séjour

7.4 mois

149

JEUNES en RHJ en 2020 A PASS'HAJ

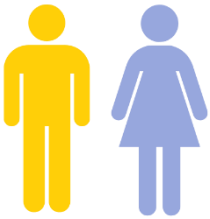

115 34

225 Demandes de Logement

162 réponses positives

de la Commission d'admission soit 72 %

En cas de refus, la commission propose une orientation vers d'autres d'autres solutions logements ou dispositif d'insertion

Âge Moyen

21 ans

Caractéristiques des jeunes entrés en 2020 en RHJ à Pass'HAJ

L'association Pass'Haj a accueillis 87 nouveaux jeunes sur l'année 2020. Afin d'apporter quelques éléments d'analyse et de compréhension des parcours de jeunes, voici des statistiques les concernant.

- **Situation socioprofessionnelles des jeunes et niveaux scolaires des jeunes arrivés en 2021**

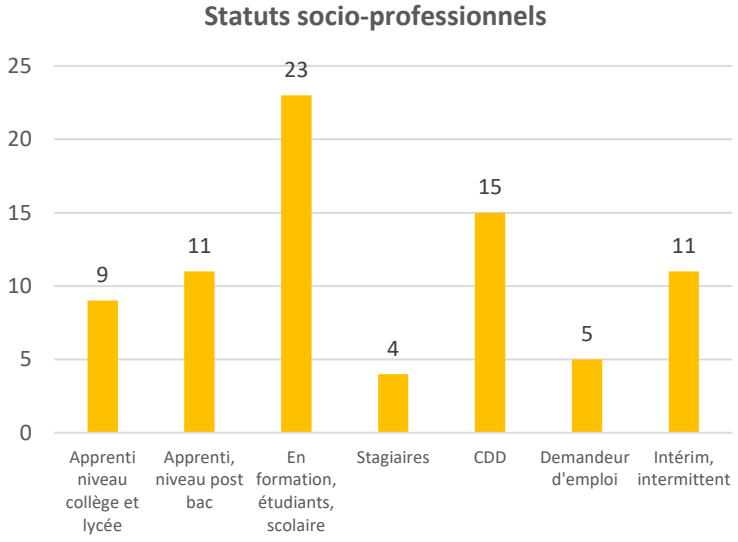

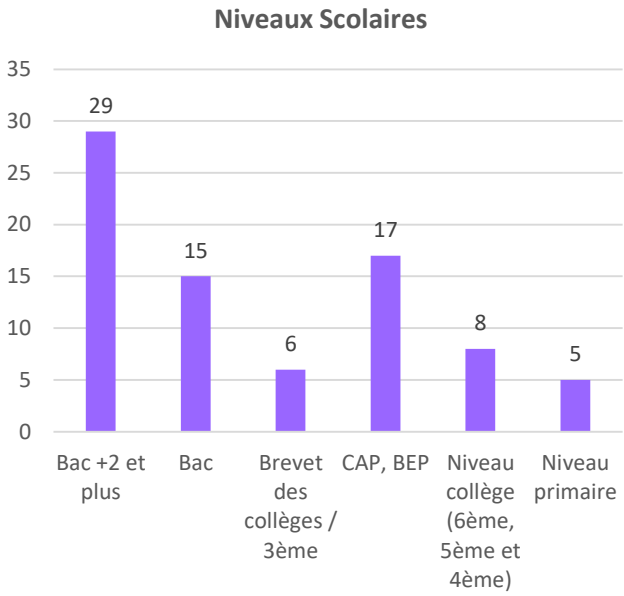

Les Résidences Habitat Jeunes permettent à chaque résident d'expérimenter la mixité et le brassage social. Grâce à ces deux graphiques, nous pouvons confirmer la grande mixité de nos établissements.
Nous soulignons que sur l'année 2020, aucun jeune accueilli n'avait de CDI lors de l'arrivée en Résidence. Les situations socio-professionnelles des jeunes accueillis restent majoritairement précaires (formation, intérim, CDD…).

- **Origine géographique des jeunes accueillis en 2019**

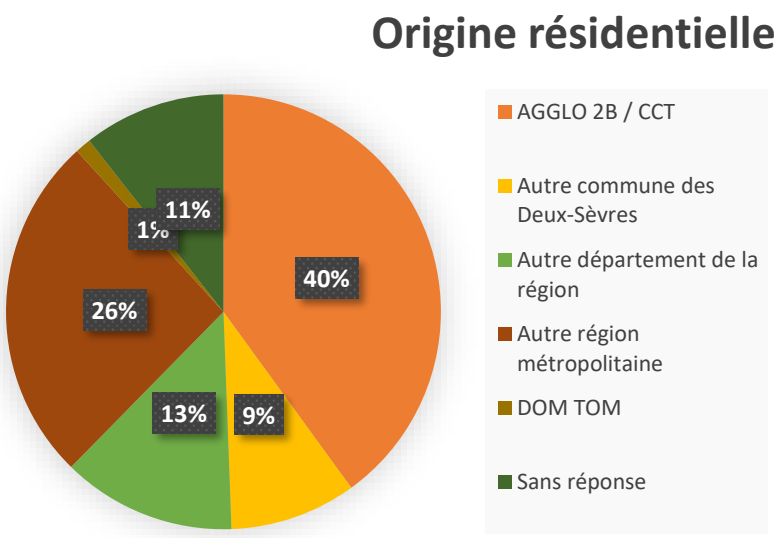

49% des jeunes accueillis habitaient le département des Deux-Sèvres avant d'arriver en RHJ à Pass'HAJ.

- **Ressources des jeunes accueillis en 2020**

1. Moins de 150 €	15
2. De 151 à 305 €	1
3. De 306 à 460 €	5
4. De 461 à 610 €	15
5. De 611 à 765€	8
6. De 766 à 915 €	8
7. De 916 € à 1065 €	2
8. Plus de 1065 €	31

63.5%

des jeunes accueillis en Résidence Habitat Jeunes ont des ressources inférieures à 1065€ et sont en dessous du seuil de pauvreté.

- **Pourquoi as-tu besoin d'un logement ?**

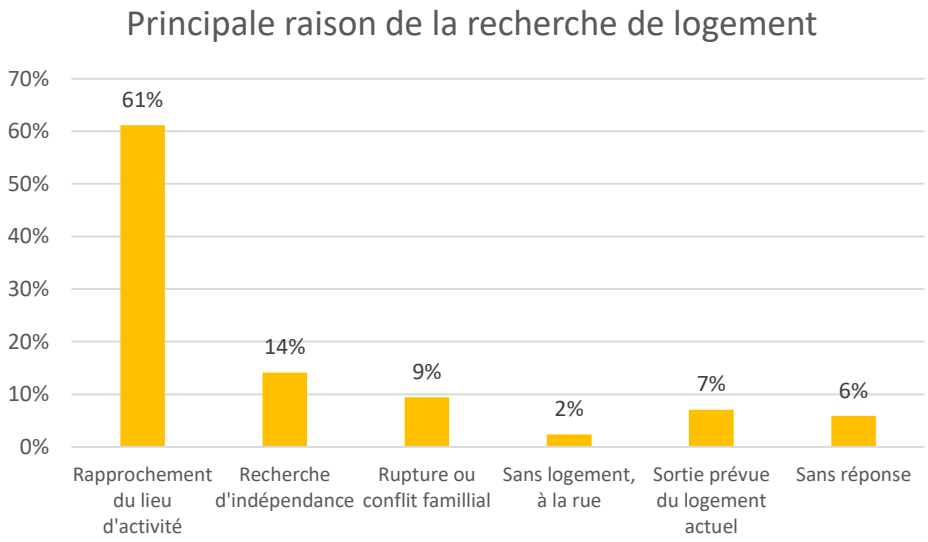

61% des jeunes accueillis en 2020 cherchent un logement pour se rapprocher de leur lieu d'activité. Les Résidences Habitat Jeunes Pass'HAJ, grâce aux facilités d'accès ont permis en 2020 de répondre à la mobilité professionnelle des jeunes.

- **Pourquoi as-tu choisi l'Habitat Jeunes ?**

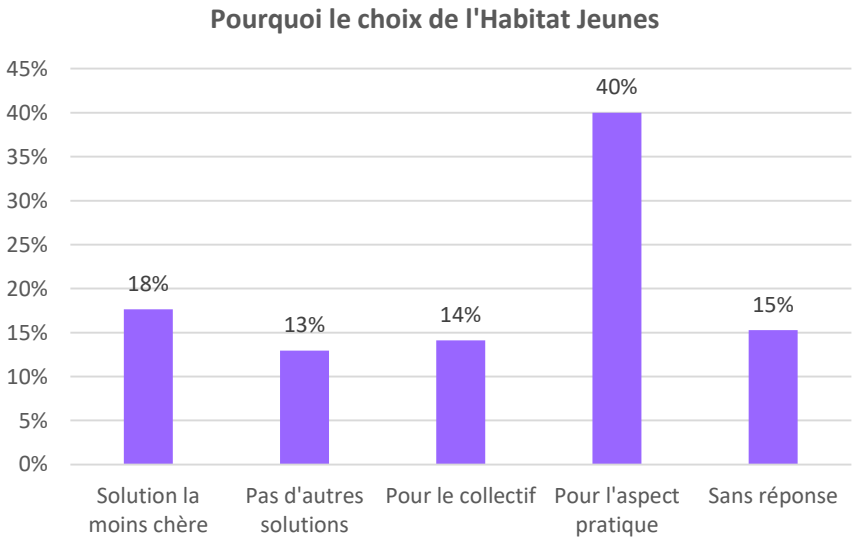

40% des jeunes choisissent l'Habitat Jeunes pour les facilités d'accès. En effet, les demandes sont étudiées chaque semaine, le résident n'a pas de premier loyer à payer à l'arrivée, préavis de 8 jours, etc.). La simplicité des démarches favorise des arrivées rapides en Habitat Jeunes.

Caractéristiques des jeunes sortis en 2020 en RHJ à Pass'HAJ

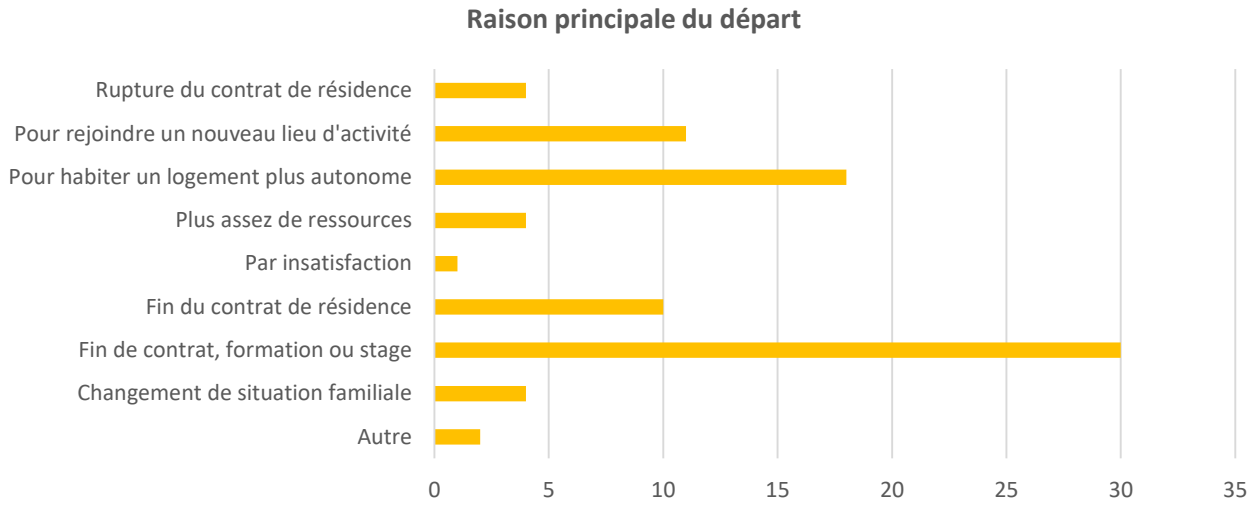

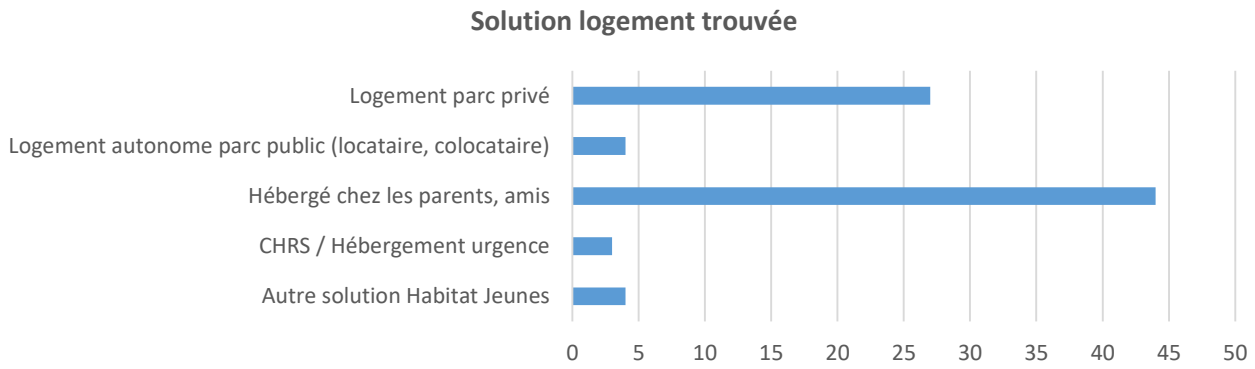

La majorité des jeunes accueillis retourne vivre chez leurs parents après leur séjour en résidence. 1/3 accède au logement autonome après leur séjour. L'équipe est mobilisée pour accompagner les jeunes vers le logement autonome soit dans le cadre d'un accompagnement co-construit, soit dans le cadre d'une mesure IML (cf. Bilan IML) lorsque c'est nécessaire.

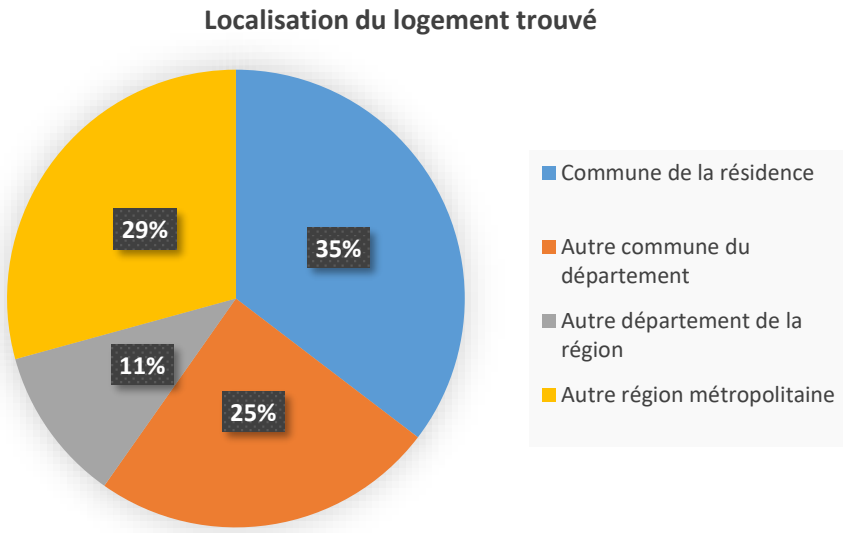

60% des jeunes restent habiter dans le département des Deux-Sèvres après leur sortie de résidence.

Dispositif **« ALT Famille »** **Allocation Logement Temporaire** **CERIZAY**	La résidence de Cerizay dispose de 3 logements ALT à destination de personnes seules ou de couples avec ou sans enfants en situation de rupture ou de précarité vis-à-vis du logement. Ce logement temporaire offre un « pied à terre » de quelques mois pour effectuer les démarches vers un logement stable et autonome. La demande de logement doit être réalisée par un travailleur social via la plateforme SIAO. **A Cerizay l'accès aux ALT est priorisé pour des personnes victimes de violences conjugales.** **CONVENTIONNE PAR LA DDCSPP 79.**
Nombre de logements	3
Nombre de familles accueillies en 2020	7 dont - 2 femmes avec enfants - 3 femmes seules - 2 hommes seuls
Taux d'occupation	74%
Durée du séjour (moyenne)	6.2 mois
Moyenne d'âge à l'entrée du demandeur.euse	39.7 ans
Familles victimes de violence accueillies	2

Nombre de demande reçues = 18 demandes

- 10 AVIS FAVORABLE
- 8 AVIS DEFAVORABLE AVEC ORIENTATION (CHRS ou Résidence Habitat Jeunes)
- 10 DEMANDES ANNULEES PAR LES DEMANDEURS OU LES DEMANDEUSES.

Quelques statistiques en 2020 :

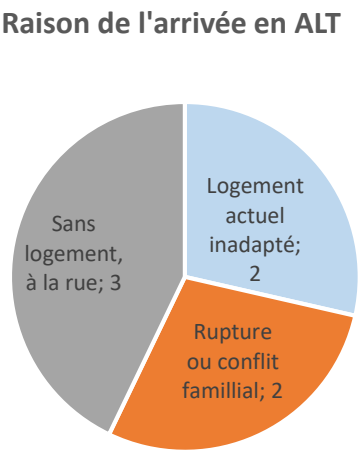

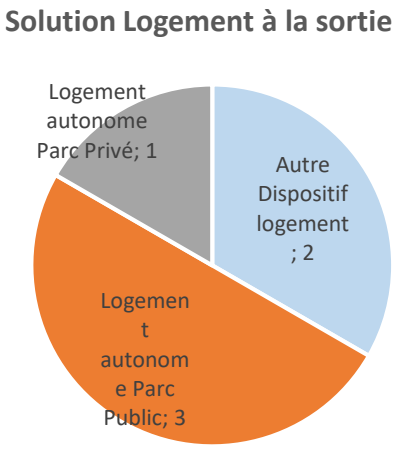

Les missions principales et regards sur l'année 2020 :

L'accompagnement en ALT se fait en lien étroit avec les assistantes sociales de secteurs ainsi qu'avec les partenaires spécialistes de l'accompagnement des personnes victimes de violences conjugales (notamment Intermède). Une rencontre mensuelle (minimum) est réalisée. Ces rencontres sont des points d'étape dans la dynamique d'accompagnement co-construite avec la personne et les partenaires.
Dans le cadre de l'accueil de personnes victimes de violences conjugales, l'association fait partie du « Réseau de Professionnels engagés contre les violences conjugales ». Lors de l'année 2020 l'éducatrice en charge de l'accompagnement a bénéficié d'une formation professionnelle pour accompagner les PVV.

Les personnes bénéficient des actions collectives proposées par Pass'HAJ. Les personnes accueillies ont pu bénéficier des « kits confinement et amusement » afin de rompre l'isolement lors des périodes de confinement. Lors du 1er confinement l'équipe éducative est venue rendre visite sur le pas de porte afin de prendre des nouvelles des personnes accueillies et continuer l'accompagnement.

Dispositif **ALT JEUNES** **Allocation Logement Temporaire** **THOUARS**	La résidence de Thouars dispose de 3 logements ALT à destination des 18-30 ans en situation de rupture ou de précarité vis-à-vis du logement. Ce logement temporaire offre un « pied à terre » de 6 mois maximum pour effectuer les démarches vers un logement stable et autonome. La demande de logement doit être réalisée par un prescripteur (travailleur social) via la plateforme SIAO. **CONVENTIONNE PAR LA DDCSPP 79.**
Nombre de places	3
Nombre de jeunes accueillis en 2020	7 (Dont 6 hommes, 1 femme)
Nombre de demandes étudiées en 2020	15
Taux d'occupation	86%
Durée du séjour (moyenne)	7 mois
Moyenne d'âge à l'entrée	22.5 ans

Quelques statistiques en 2020 :

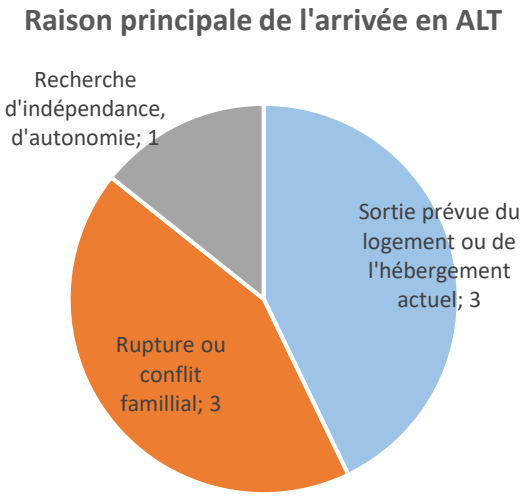

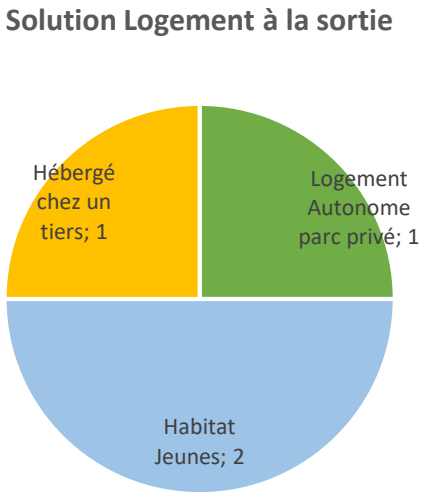

Les missions principales et regards sur l'année 2020 :

Les objectifs de l'ALT sont très variables en fonction du projet du jeune. Pour certains, il s'agit d'une première expérience en logement autonome après un parcours de soin ; pour d'autres, il s'agit d'un logement temporaire le temps de trouver un nouveau logement. Le référent ALT, le jeune accueilli et le prescripteur se retrouvent une fois par mois pour le renouvellement de l'ALT.

La durée moyenne en 2020 était de 7 mois. La durée de séjour plus longue qu'en 2019 peut s'expliquer par les confinements successifs qui ont freiner les avancées des projets des jeunes (recherche d'emploi, de logement, démarches administratives…). Les contrats ALT ont donc été prolongé.

En 2020, les jeunes en ALT tout comme les jeunes les plus isolés accueillis par Pass'HAJ ont continué à bénéficier d'un accompagnement de proximité et des kits « Confinement et Amusement » (Cf. Kits Confinement et Amusement).

En 2020, sur 4 sorties, 3 jeunes ont trouvé un logement autonome (2 en habitat jeunes, 1 dans le parc privé). 1 jeune a bénéficié d'un accompagnement IML pour sa recherche de logement. Nous observons qu'un passage en Résidence Habitat Jeunes avant d'aller vers le logement autonome permet de consolider le parcours logement.

En février 2020, nous avons accueilli Félicien Marchand-Papin (Animateur-éducateur) qui est devenu le référent du dispositif ALT.

Dispositif IML **« Inter Médiation Locative »** Nord Deux-Sèvres	L'Association a développé, fin 2019, une mission « Inter Médiation Locative » pour permettre à des jeunes du territoire de bénéficier d'un accompagnement dans la prise d'un logement autonome. Ce dispositif de sous-location et de bail glissant consolide le parcours logement. **CONVENTIONNE PAR LA DDCSPP 79 (6 mesures) ET PAR LE CONSEIL DEPARTEMENTAL (5 mesures)**

Nombre de mesures 2020	11 mesures ont été réalisées : - Plutôt un public Jeunes : 7 personnes âgées de 16 à 30 ans - 10 demandes étaient pour des personnes seules et 1 femme avec enfants - 9 demandes concernaient un relogement sur le bocage bressuirais et 2 sur le thouarsais

Quelques statistiques en 2020 :

- Demandes majoritairement réalisées par les AS de secteurs (6 demandes)
- 1 glissement de bail a eu lieu en Août 2020.
- 1 logement coopté sur le bressuirais glissement de bail 02/21.

Les missions principales et regards sur l'année 2020 :

L'IML est un véritable outil pertinent de consolidation des parcours logements en particulier auprès du public jeunes de nos territoires du nord Deux Sèvres. Ce dispositif offre une "passerelle" facilitante, accompagnée et sécurisée, aux personnes dont le parcours d'accès au logement de droit commun est encore fragilisé par des ressources faibles ou une situation sociale vulnérable…

Pass'HAJ a intégré ce dispositif à l'ensemble de sa dynamique associative. Elle propose ainsi aux ménages accompagnés dans le cadre de l'IML, au-delà de l'accompagnement social individualisé autour de l'accès au logement ; des outils variés pour favoriser et renforcer les compétences des personnes à "habiter" leur logement (atelier collectifs variés : cuisine, logement, vie domestiques, droits et devoirs du locataire, les démarches administratives autour du logement, activité socio-culturelle pour habiter sa ville, son territoire…)

Nous observons qu'en 2020, la situation sanitaire a particulièrement compliqué la recherche de logement dans le Bressuirais. La zone du bocage bressuirais est très tendue.

Après 1 an de recul, nous constatons qu'une mesure IML est une étape phare dans le parcours logement des jeunes. 5 mesures IML ont été réalisée en 2020 pour des jeunes sortants de Résidence Habitat Jeunes. En effet, la marche entre un logement en RHJ et un logement autonome dans le parc public ou privé est parfois très difficile à franchir. L'accompagnement IML permet de sécuriser la prise de logement tout en permettant aux jeunes de bénéficier de l'accompagnement et des actions collectives Pass'HAJ pendant toute la durée de la mesure.

En définitive, le bilan du portage de l'IML pour PASS'HAJ est positif et confirme réellement le besoin d'un tel dispositif pour le public jeunes

Dispositif « Stabilisation – Insertion » **THOUARS**	La Résidence de Thouars dispose de 4 places « Stabilisation Insertion » à destination de personnes seules, de 18 à 25 ans, sans logement, rencontrant des difficultés d'insertion socio-professionnelles, économiques, familiales et/ou de santé. La demande de logement doit passer par un prescripteur (travailleur social) via la plateforme SIAO. **CONVENTIONNE ET FINANCE PAR LA DDCSPP 79**
Nombre de places	4
Nombre de jeunes accueillis en 2020	9 (7 hommes, 2 femmes)
Nombre de demandes étudiées	16
Taux d'occupation	85%
Durée du séjour (moyenne)	8.4 mois
Moyenne d'âge à l'entrée	19.6 ans

Quelques statistiques en 2020 :

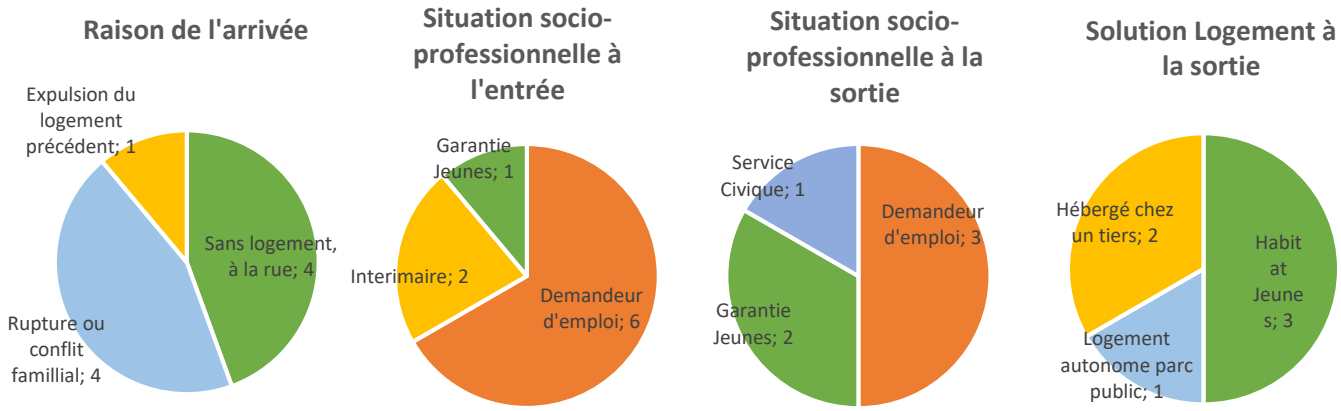

Les missions principales et regards sur l'année 2020 :

Les jeunes du dispositif bénéficient d'un accompagnement individuel **« co-construit »**. Des **entretiens individuels hebdomadaires** sont réalisés avec l'éducateur référent. Ce dispositif permet la stabilisation des parcours des jeunes les plus vulnérables, par le biais d'une réponse de proximité permettant de faciliter l'accès aux droits puis l'élaboration personnalisée d'un projet professionnel et d'un projet logement, étayés grâce aux partenaires (Mission locale, AMS, SAVS, CMP, Mandataire judiciaire, etc). Les jeunes bénéficient d'actions collectives et individuelles répondant à leurs besoins. Ce dispositif est souvent une première étape pour se stabiliser avant d'entamer un parcours long vers une insertion socio-professionnelle. Certains jeunes ont besoin de continuer à être accompagné à la fin des 9 mois, une nouvelle orientation vers un dispositif logement sera alors proposée.

Chaque parcours est personnalisé par l'équipe. L'objectif premier est de créer un lien de confiance avec la personne accueillie : donner confiance, valoriser, encourager la participation aux animations, favoriser l'engagement du jeune dans des projets, etc.

Sur les 6 jeunes sortis en 2020, 4 ont accédé à un logement autonome (3 en Habitat Jeunes, 1 en logement parc public). 1 Jeune a bénéficié de l'IML en 2020. Nous observons qu'un passage en Résidence Habitat Jeunes avant d'aller vers le logement autonome permet de consolider le parcours logement.

Une partie des logements Stabilisation-Insertion ont été gelés pendant les deux confinements afin de permettre l'accueil de personnes victimes de violence le cas échéant. Ce qui explique le taux d'occupation plus faible que les années précédentes. Nous avons accueilli 1 personne victime de violence en 2020 (non prise en compte dans les statistiques précédentes.)

En février 2020, nous avons accueilli Félicien Marchand-Papin (Animateur-éducateur) qui est devenu le référent du dispositif STABILISATION-INSERTION.

S.I.M.E. (Stabilisation et Insertion pour les Mineurs Etrangers) **THOUARS et BRESSUIRE**	Le Dispositif SIME a ouvert le 01/04/2018. Il dispose de 26 places pour l'accueil des Mineurs Non Accompagnés, bénéficiant d'une mesure de protection de l'ASE 79. Ces jeunes ont entre 15 et 18 ans. **CONVENTIONNE ET FINANCE PAR LE CONSEIL DEPARTEMENTAL 79**
Nombre de places	**26 places** sur 9 logements dont 20 places à Thouars et 6 places à Bressuire (depuis le 1er avril 2020, arrivée des jeunes au 1er juin en raison de la crise sanitaire)
Nombre de jeunes accompagnés 2020	**34** (que des jeunes hommes)
Taux d'occupation	**95%**
Moyenne de l'âge des jeunes à l'entrée	**16,5 ans**
Moyenne de l'âge des jeunes à la sortie	**17, 7 ans**
Durée du séjour (moyenne)	522 jours soit 1.4 ans en moyenne

11 Jeunes sont sortis du dispositif SIME en 2020, quelques chiffres sur ces 11 jeunes :

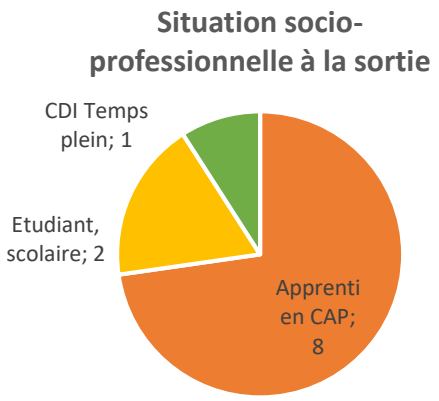

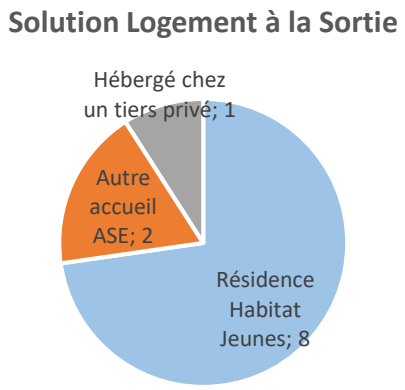

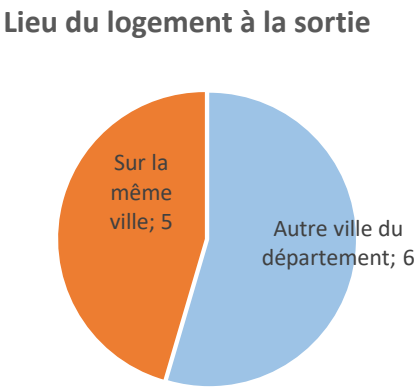

La majorité des jeunes accompagnés continuent leur parcours en Résidence Habitat Jeunes à leur sortie. Cette solution est privilégiée par les jeunes, elle leur permet de continuer à bénéficier d'un accompagnement, des animations, et d'un loyer modéré. 100% des jeunes restent habiter dans les Deux-Sèvres à leur sortie. Les jeunes accueillis s'intègrent sur leur territoire, la majorité sont inscrits dans des clubs sportifs et 8 jeunes sur 11 sortants sont apprentis.

Missions principales du dispositif SIME :

- **Accompagner vers l'insertion socio-professionnelle** en lien avec les Missions Locales de Thouars et Bressuire et les établissements scolaires.
- Accompagner à la découverte **du territoire**, de la **citoyenneté**, et à l'ouverture **culturelle** et notamment l'apprentissage du Français avec l'association Être et Savoir (Thouars) et le CSC de Bressuire
- Accompagner les apprentissages de **la** vie **quotidienne** en lien avec les Maîtresses de maison pour l'entretien des logements.
- Accompagner aux différents rendez-vous **médicaux** qui jalonnent le parcours du jeune accueilli.
- Accompagner **les** démarches administratives pour l'accès aux papiers et aux droits communs.

Les changements en 2020

6 nouvelles places ont été ouvertes à partir du 1er avril 2020 à Bressuire, avec une arrivée effective des jeunes au 1er juin 2020 (contraintes liées à la crise sanitaire). L'équipe s'est renforcée avec l'arrivée de Jenna Takhedmit (animatrice éducatrice) et Julie Hartman (Maîtresse de Maison) sur le Bocage.
L'équipe de Thouars a accueilli Marie Rouvreau en Janvier et Camille Joselon (en remplacement depuis mai).
Un nouveau temps d'équipe est né : le Grand Café SIME qui a lieu le mardi matin une fois par mois avec l'équipe socio-éducative du dispositif SIME. Ce temps permet un travail permanent du projet et une concertation autour des situations des jeunes.

PASS HAJ
NORD DEUX-SÈVRES

PARTIE 3

Le collectif : un socle !

LES KITS « CONFINEMENT ET AMUSEMENT »

***En Bref :** Ce sont des petits sacs faits maisons livrés chaque semaine au domicile des jeunes, nourris de petites douceurs (gâteaux, gourmandises…), de revues d'actualité et livres, des jeux de sociétés, de tutos de sports et activités, des films, du planning d'animation de la semaine, et d'un kit créatif artistique ou jardinage, des cours et suivis pédagogiques, des produits d'hygiène et prévention COVID-19 (masques, gels, nettoyants…)

***Les TOPS :**

- Porter attention aux jeunes de façon personnalisée, bienveillante et joyeuse.
- Ouvrir des espaces d'expression et de création en petits collectifs.
- Des ateliers créatifs personnalisés en fonction des centres d'intérêt des jeunes.
- Un support génial pour la prévention, l'ouverture culture, l'auto-production accompagnée

1ER CONFINEMENT

66 kits distribués *sur 8 semaines bénéficiant à* ***30 jeunes chaque semaine***

4 ateliers en visio Bricolage / jardinage

2 EME CONFINEMENT

83 kits distribués *bénéficiant à* ***39 jeunes chaque semaine !***

5 Ateliers en visio cuisine / bricolage
Une animation des kits dans chaque logement
Les kits du 2ème confinement ont été subventionné ***par la MSA 79.***

Découvertes culturelles & loisirs

***Objectif général** : proposer des ouvertures culturelles et faciliter l'accès à toute forme de culture des jeunes accueillis à Pass'HAJ

***En Bref** : Nous proposons toute l'année des activités de loisirs et de découvertes « dans et hors » les murs! Ces soirées permettent la rencontre des différents publics ! Cette mixité et la pluralité des activités proposées offrent aux jeunes une ouverture culturelle pour les citoyens qu'ils sont et qu'ils seront !

PARTICIPATIONS

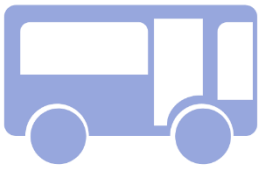

24

ACTIVITES

***Sessions 2020 :**

- JOURNEE AU FUTOROSCOPE avec les jeunes mineurs étrangers. 13 participants !
- 1 Soirée découverte du Miel et des Abeilles à La colporteuse : 10 participants
- 4 ateliers musicaux avec le Duo QUISCÄLES, 13 participations
- 5 soirées cinéma avec 16 participations
- Des soirées jeux !!
- La découverte des décorations de Noël de Bressuire avec 2 participations
- 2 ateliers d'écriture en lien avec le projet « RAP DU VIEUX CON-FINES » avec 5 jeunes ! 5 réalisations musicales créées !
- 6 ateliers lessives maison avec 12 participations
- 1 soirée PIZZ'AMOUR avec le Planning Familial avec 9 participants !

***Projections pour l'amélioration de nos pratiques :**

- Développer les partenariats avec les acteurs culturels du territoire (théâtre de Thouars, Bressuire, Conservatoire, CSC, médiathèque)
- Continuer le partenariat avec la ludothèque de Thouars
- Développer le partenariat avec la ludothèque Dé en Bulle à Bressuire
- Développer la prévention alcool avec Prev'Alcool

Bien dans tes baskets

- 8 ATELIERS
- 76 PARTICIPATIONS
- 15 LIVE « SPORT » SUR FACEBOOK AVEC 990 VUES
- 6 LIVE MEDITATION AVEC 194 VUES

En Bref : Cette année 2020 s'est déroulée sous le signe de l'adaptation !

Confinés, oui mais on a continué à bouger ! L'année avait bien démarré avec une soirée Nouvel Elan sur le thème « Glisse et Eau » qui a eu beaucoup de succès auprès des jeunes et de l'équipe !

Le Mardis sportifs de Katia et Audrey sur facebook ont fait fureur auprès des jeunes (990 vues) et ont permis de lutter contre l'inactivité forcée et subie par les jeunes.

Des sorties sportives ont pu être proposés avec pour mot d'ordre : le PLEIN AIR ! Ainsi un cycle autour du vélo a été proposé aux jeunes pour apprendre à réparer et faire une grande sortie associative sur les bords du Thouet. Les jeunes ont adoré et ont rallongé le trajet initial prévu ! Les sorties à la plage ont incité les jeunes à apprendre à nager. Les animateurs ont accompagné les jeunes qui le souhaitaient à aller prendre des cours dans les piscines du territoire.

Enfin, les projets « salle de musculation » ont continué à être développé avec les jeunes. La salle de musculation de Cerizay a ouvert en 2020. Celle de Thouars a ouvert en janvier 2021.

LA CONSERVERIE ET LA P'TITE EPICERIE

***Objectif Général :** Sensibiliser les jeunes autour de l'alimentation, du « bien manger ». Permettre aux jeunes d'accéder à une alimentation saine à petit prix.

***En Bref :** Les conserves réalisées lors des 2 sessions ont permis d'alimenter la « p'tite épicerie » sur les différents sites des résidences. L'objectif de la conserverie, est de proposer une journée d'activité de production collective. Cette journée demande de l'engagement de la part des jeunes car elle est intensive. Une fiche d'auto-évaluation permet de valoriser cette expérience.

Les journées sont à chaque fois très intenses, mais les jeunes montrent toujours une bonne humeur et plein d'initiatives tout au long de la journée !

***LES TOPS :**

Des recettes qui cartonnent : ratatouille, tajines et compotes !

L'animation de la petite épicerie par les maîtresses de maison

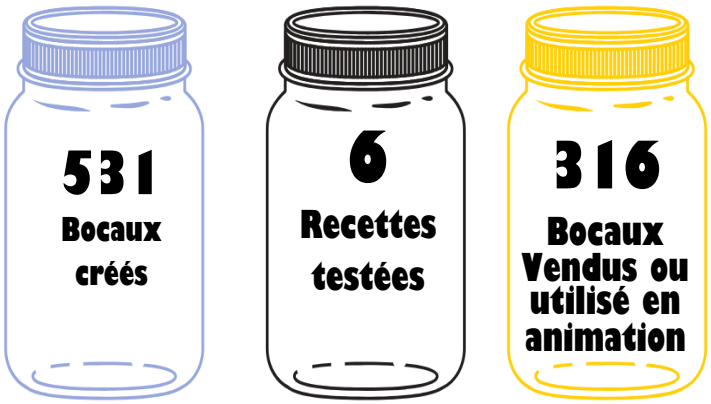

***Projections pour l'amélioration de nos pratiques :**

- Mettre en valeur la P'tite Epicerie en 2021 avec une charrette « HUBERT IT' » qui se déplace dans les couloirs !
- Produire du sirop et les proposer à la vente

ZOOM SUR LE BAR A SIRO'THE EN 2020

2
Sorties en Deux Sèvres

5
Jeunes

2
Demandes individuelles acceptées

Des tickets 'piscine' et 'cinéma' à prix réduits toute l'année

1
Projet collectif accompagné

PART'HAJ TES RECETTES

*__OBJECTIF GENERAL :__ Partager un moment convivial, apprendre à cuisiner, manger sainement, découvrir de nouveaux mets, utiliser des produits bruts du jardin partagé (le plus possible), manger en circuit court et Bio, SENSIBILISER les jeunes « Du jardin à l'assiette ».

*__EN BREF :__ Cette année, Part'HAJ tes recettes s'est réinventé !! En effet, avec la situation sanitaire, nous avons imaginé de nouvelles façon d'intervenir auprès des jeunes !

*__LA CONTINUITE DES ATELIERS CUISINE ET REPAS :__

EN CHIFFRE :		
BOCAGE	8 ateliers	40 participations
THOUARS	15 ateliers	148 participations

+ 1 soirée avec une diététicienne

*9 LIVE RECETTES SUR FACEBOOK Par Katia : 1182 vues

Chaque semaine : la recette est donnée aux jeunes pour qu'ils achètent leurs ingrédients et ils retrouvent Katia en Live le vendredi en fin de matinée !

*2 vidéos recettes par Hugo et Félicien !

+ Des activités cuisine dans les Kits « Confinement et Amusement » comme les Cookies Jar (cf. photos).

*__Projections et améliorations des pratiques :__

- Des Live … avec les jeunes !! L'objectif est de filmer les jeunes et qu'ils fassent découvrir une recette !

- Des ateliers cuisine en tout petit groupe ou dans les colocations pour continuer à apprendre et à découvrir les secrets pour être bien dans son assiette et bien dans ses baskets !

- Des « flash code » dans les cuisines collectives qui renvoient vers les vidéos recettes Pass'HAJ !!

LES JARDINS

48 ateliers jardin
29 à Thouars
19 à Cerizay

140 participations

3 tutos d'Hugo avec 262 vues

3 bénévoles impliqués

1 sortie au jardin du Château de Bressuire

3 visios avec les colocs de jeunes "le jardin s'invite chez toi"

***En Bref :** Les ateliers "jardin", c'est chaque mercredi à Thouars et à Cerizay, entre 17h et 19h "qu'il pleuve, qu'il vente ou qu'il neige", les animateurs et les bénévoles sont là ! Pendant les confinements, les ateliers ont été transformé en tutos vidéo, en visio avec les jeunes. Ces ateliers peuvent être consacrés au potager, au bricolage, aux activités autour du jardin. Les ateliers jardins sont au cœur du projet de l'Association et en lien direct avec les ateliers cuisines, les journées conserverie et le Bar à Siro'Thé.

***Les temps forts de l'année :**

- ⇨ Une participation record au dé-confinement de mai-juin pour remettre le jardin en service !!
- ⇨ Une belle participation au jardin entre mai et octobre 2020
- ⇨ Une sortie collective au château de Bressuire pour découvrir le jardin expérimental et tester la cueillette de plantes aromatiques pour réaliser des infusions.
- ⇨ Récoltes de fruits et légumes malgré les retards de semis du printemps
- ⇨ Fabrication de nichoirs et de mini serres
- ⇨ Réparation de la toiture de la cabane de stockage à Cerizay
- ⇨ Réalisation du Banc jardinière à Thouars avec Christian bénévole bricolage

ACCOMPAGNER LES PROJETS DES JEUNES !

S'engager, développer son pouvoir d'agir, agir en citoyen !

***Objectif :** Développer le « pouvoir d'agir » des jeunes accueillis à Pass'Haj et accompagner les projets !

***En Bref :** Les projets initiés par les jeunes sont soutenus et l'équipe est disponible pour leur fournir l'appui technique nécessaire à la réalisation. Ces instances permettent aussi une évaluation et un réajustement du projet socio-éducatif.

***La fête du 31 juillet**

Au mois de juillet, l'équipe a accompagné un groupe de 6 jeunes pour l'organisation d'une fête pour tous les résidents, les administrateurs et les animateurs !

Du budget, aux courses, au petit mot pour les voisins, à la gestion de la soirée, les organisateurs ont été au TOP !!

Les 6 organisateurs avaient entre 16 et 18 ans et cette expérience de gestion de projet collective a été très enrichissante (et pour l'équipe aussi !)

Environ 30 jeunes ont participé à la soirée !

***La création de salles de musculation à Cerizay et à Thouars**

Un groupe de jeunes sur chacune des résidences travaillent pour créer une salle de musculation. Un budget a été alloué pour l'achat du matériel que les jeunes ont choisi. Les animateurs les ont accompagnés à créer la charte d'utilisation de la salle et en janvier, les deux salles sont en train de voir le jour ! Un beau projet accompagné qui va permettre de continuer à bouger et à être bien dans ses baskets en 2021.

PARTIE 4

COUPS D'ŒIL SUR ...

Ils parlent de nous…

Guide : Transformer les espaces et les usagers pour accompagner les transitions (OCTOBRE 2020)

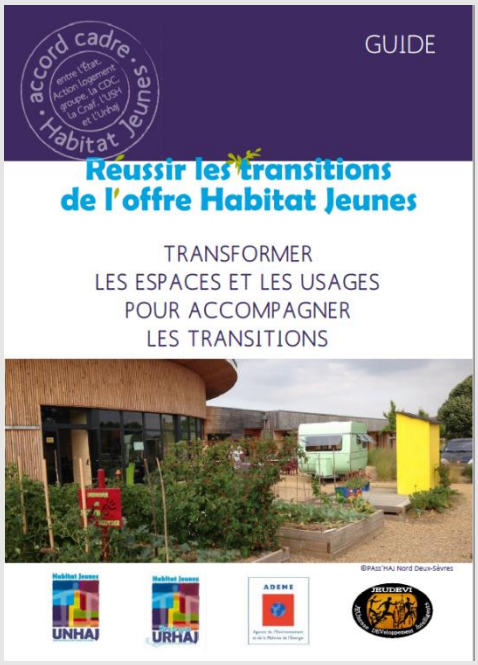

Emission sur France 3 : Le Goût des rencontres !

Article du Courrier de l'Ouest du 7 mai 2020

SOCIAL

L'équipe d'animation du Pass'Haj accompagne les jeunes

Pass'haj Nord Deux-Sèvres dispose de 40 logements pour des jeunes âgés de 16 à 30 ans en mobilité professionnelle. Avec la crise sanitaire, la moitié des salariés, intérimaires, apprentis, stagiaires, saisonniers ou étudiants, a quitté la résidence du boulevard du 8-Mai pour retourner dans les familles en attendant la reprise du travail dans les commerces, entreprises et centres de formation.

Marie Oger rappelle que l'objectif de l'association est d'apporter une solution rapide aux problèmes de logements et d'offrir un espace de vie collective qui donne aux jeunes la possibilité de mieux s'intégrer sur le territoire. « *Actuellement nous continuons nos activités, notamment l'accompagnement individuel des mineurs non accompagnés, qui prend une forme dématérialisée, confinement oblige, grâce aux réseaux sociaux. Toutefois, nous maintenons un accueil physique une fois par semaine, le jeudi, pour des échanges et la distribution du courrier* », précise la directrice de Pass'Haj.

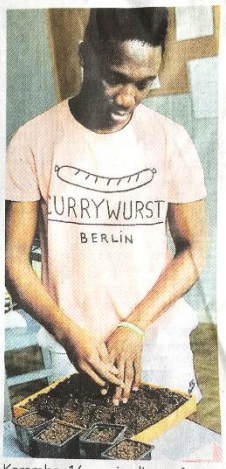

Karamba, 16 ans, jardine grâce au « Kit jardinage ». PHOTO - PHOTO PASS'HAJ

En plus des directs sur Facebook et d'une permanence d'écoute téléphonique, des kits « confinement et amusement » sont distribués chaque semaine aux jeunes les plus fragiles. « *Ils contiennent du bricolage, des kits jardinage, des chocolats, des gâteaux et autres douceurs, le programme des animations, un magazine, une bande dessinée ou un livre* », explique Marion Bouyer.

Le projet « Rap du vieux con finé », lancé par Baptiste, animateur jeunesse de Mauléon, remporte depuis quelques jours un franc succès. « *Les salariés de Pass'HAJ et les jeunes jouent le jeu, écrivent des textes, se filment pour parler de leur vie et laisser une trace de ce moment si particulier* », conclut la coordinatrice de Thouars.

Article du Courrier de l'Ouest du 19 décembre 2020

Accompagner tous les jeunes

Pour lutter contre l'isolement dû aux confinements, l'association Pass'Haj a mis en place des kits confinement et amusement. L'occasion de maintenir leur projet socio-éducatif.

Les kits confinement et amusement élaborés par les équipes de Pass'Haj ont permis à chacun de mieux vivre cette période. PHOTO - PASS'HAJ

L'association Pass'Haj gère différentes résidences d'habitat jeune à échelle du Nord Deux-Sèvres. Cerizay, Bressuire, Thouars, plus des colocations à Nueil-les-Aubiers et Mauléon. Public cible : les 16-30 ans. « *Nos 110 places sont aussi bien destinées à des jeunes qui arrivent pour travailler, qu'à ceux qui arrivent pour des stages, des missions d'intérim. On répond à la mobilité professionnelle des jeunes, mais nous avons une grande mixité des publics. Donc nous pouvons aussi accueillir ceux qui sont dans des parcours plus difficiles, qui sont précaires, en parcours d'insertion* », détaille Marion Bouyer, coordinatrice.

Persuadée que « *le collectif est facteur d'émancipation* », l'équipe de Pass'Haj propose également, toute l'année, différentes animations. Aussi, quand le premier confinement est arrivé, il a fallu réfléchir, et vite, au meilleur moyen de garder du lien. Ainsi sont nés les kits confinement et amusement. Des petits sacs cousus main, distribués chaque semaine aux jeunes les plus en difficulté, « *les mineurs étrangers, ceux qui n'ont pas ou peu de soutien familial, ceux qui se sont retrouvés sans activité* ».

> « Leur faire plaisir, apporter un peu de douceur et de réconfort »
> **MARION BOUYER**
> Coordinatrice de l'association Pass'Haj

A l'intérieur de ces sacs, des bricolages, des recettes avec rendez-vous Facebook live, des propositions de séances de sport en ligne, des coloriages, de la musique, un DVD, un livre, du chocolat, des petits gâteaux... « *On a vraiment essayé de se renouveler toutes les semaines pour leur faire plaisir, leur apporter un peu de douceur et de réconfort.* »

Bien sûr, l'équipe Pass'Haj n'a pas abandonné ses jeunes, les animateurs ont mis en place, le temps des deux confinements, des permanences physiques et téléphoniques, « *mais ça a quand même été deux périodes très difficiles, les kits ont vraiment été un plus pour chacun* ».

Car avec le deuxième confinement, les kits reconfinement et amusement étaient toujours très attendus. « *On a fait attention à cibler les kits, à mettre à chacun quelque chose qu'il aime particulièrement. Et tous nos jeunes n'ont pas la possibilité d'être hyper connectés. Le confinement a aussi révélé une fracture numérique. Au moins, les kits, c'était du concret, ça les a aidés à passer cette deuxième période.* »

Cette semaine, des kits de Noël seront distribués, histoire d'avoir un petit cadeau et d'inciter les jeunes à passer le réveillon entre eux. Clap de fin pour les kits hebdomadaires. « *Mais nous n'abandonnons pas l'idée pour autant*, note Marion Bouyer. *Les kits ont permis aux animateurs de Pass'Haj de reprendre sous différentes formes leurs projets socio-éducatifs de l'année. C'est un support qui a bien fonctionné. Donc nous allons continuer, mais de façon plus ponctuelle, en essayant de mobiliser les jeunes sur tel ou tel projet.* »

En 2021, l'accent sera mis sur l'idée d'habiter pleinement son logement. « *On veut que les jeunes se sentent bien, qu'ils s'approprient les espaces collectifs, notamment pour ceux qui sont en collocation, qu'ils ne restent pas dans leur chambre. Nous voulons les pousser à vivre pleinement dans leur logement et ce sera sûrement l'occasion de les sensibiliser à l'économie d'énergie ou encore à des défis zéro déchet.* »

Camille FERRONNIÈRE

Nos partenaires

Pass'HAJ Nord Deux-Sèvres

9 rue du Pas des Pierres

79140 CERIZAY

https://passhaj.org/

SIÈGE / BOCAGE : 05.49.80.33.53

THOUARS : 05.49.66.22.40

contact@passhaj.org

Pass'HAJ Nord Deux-Sèvres
Résidence Habitat Jeunes-Thouars-